VÝROČNÁ SPRÁVA ZA ROK 2021

AGENTÚRA NA PODPORU REGIONÁLNEHO ROZVOJA KOŠICE, N.O.

KTO SME

Agentúru na podporu regionálneho rozvoja Košice, n.o. založil Košický samosprávny kraj ako neziskovú organizáciu.

Poskytujeme všeobecne prospešné služby podľa zákona č. 213/1997 Z. z. o neziskových organizáciách v znení neskorších predpisov a bola zaregistrovaná Krajským úradom v Košiciach 9. júla 2003.

V úzkej spolupráci s Úradom Košického samosprávneho kraja a organizácií v jeho zriaďovateľskej pôsobnosti pripravujeme a realizujeme projekty na miestnej úrovni a zapájame sa do realizácie medzinárodných projektov.

Sústreďujeme na tieto oblasti:

- ENVIRONMENTÁLNE AKTIVITY
- KULTÚRNE DEDIČSTVO A KREATÍVNY PRIEMYSEL
- UDRŽATEĽNÁ DOPRAVA
- VZDELÁVANIE A BUDOVANIE KAPACÍT
- SOCIÁLNA OBLASŤ

SPRÁVNA A DOZORNÁ RADA

Správna rada

V priebehu roka 2021 uplynul mandát 4 členom Správnej rady Agentúry:

- Ing. Viktor Dulina
- Ing. Peter Harčarik
- Ing. Ján Kokarda
- Ing. Jozef Želinský

Zastupiteľstvo KSK na svojom zasadnutí dňa 13.12.2021 v Košiciach Uznesením č. 616/2021 opätovne schválilo týchto členov Správnej rady a teda Správna rada naďalej funguje v tomto zložení:

1. **Daniel Rusnák, predseda**
2. Ing. Viktor Dulina
3. Ing. Peter Harčarik
4. Michal Rečka
5. Ing. Jozef Želinský
6. Ing. Štefan Bašták
7. Ing. Ján Kokarda

Dozorná rada

V priebehu roka 2021 nedošlo k zmene v zložení Dozornej rady Agentúry, jej členmi sú:

1. **RNDr. Martin Smrčo, predseda**
2. Ing. Pavol Bečarik
3. JUDr. Mgr. Ladislav Rovinský

ČO SA NÁM TENTO ROK PODARILO

NÁŠ ROK 2021

1. Zorganizovali sme 3-dňové slovensko - maďarské čistenie rieky Bodrog
2. Na 13 školách sme prednášali o klimatickej zmene
3. Pomohli sme zriadiť 14 dažďových záhrad v areáloch stredných škôl a jedného domova sociálnych služieb
4. Zorganizovali sme súťaž v študentských projektoch Voda nad Zlato, počas ktorej za víťazné projekty hlasovalo cez 10 000 hlasov
5. Vypracovali sme tzv. "Zelený katalóg“ ktorý prináša inšpirácie pre tých, ktorí chcú prispieť z zmiereniu negatívnych dopadov zmeny klímy
6. Úspešne sme sa zhostili sprostredkovania dotácií KSK
7. Zmenili sme logo a vzhľad webstránky
8. Sme aktívni na sociálnych sieťach
9. Vysielali sme naživo konferenciu s názvom Zmena Klímy – Ako na to?
10. Náš kolektív sa rozšíril o 3 nové projektové manažérky

V ROKU 2021 SME:

VYPRACOVALI

32

PROJEKTOV

PREDNÁŠALI NA

15

SEMINÁROCH

A REALIZOVALI

34

PROJEKTOV

ENVIRONMENTÁLNE AKTIVITY

TID(Y)UP

Názov projektu: „Tid(y)Up – Nasleduj plast od zdroja k moru – Tisa-Dunaj integrovaný akčný plán odstraňovania znečistenia riek plastmi“

Zdroj financovania: Dunajský nadnárodný program 2014 - 2020
Termín realizácie:
07/2020 – 12/2022

Hlavným cieľom projektu je znížiť znečistenie vôd plastmi a týmto spôsobom zlepšiť kvalitu vody v rieke Tisa a dolnom úseku rieky Dunaj.

V rámci projektu bolo v dňoch 6. – 8. septembra 2021 zrealizované **čistenie brehov rieky Bodrog od odpadu zapojením viac ako 100 dobrovoľníkov, ktorí vyzbierali vyše 5 ton odpadu na slovenskom a maďarskom úseku rieky Bodrog.**

Akciu sme zrealizovali spolu s maďarským partnerom projektu a asociovaným partnerom projektu Slovenským vodohospodárskym podnikom, š.p., Správa povodia Bodrogu a čistenie prebiehalo nielen na slovenskom, ale aj na maďarskom úseku rieky Bodrog.

Takisto vznikla v rámci tohto projektu **Príručka na znižovanie odpadu a uhlíkovej stopy,** ktorá je k dispozícii aj v slovenskom jazyku. Obsahuje praktické rady, čo môže jednotlivec urobiť pre zníženie množstva odpadu a zlepšenie životného prostredia.

https://www.arr.sk/tidy-up-projekt/

Interreg
Danube Transnational Programme
Tid(y)Up

CLIMADAM

Názov projektu: „CLIMADAM – Adaptačná stratégia na klimatickú zmenu a mitigačné aktivity pre slovensko-ukrajinský región“

Zdroj financovania: Finančný Mechanizmus EHP
Termín realizácie:
09/2020 – 04/2024

Projekt rieši 3 aktivity, ktorých cieľom je zmiernenie dopadov klimatickej zmeny na životné prostredie a obyvateľstvo, ktoré v ňom žije.

V roku 2021 sme v rámci aktivít projektu zrealizovali nasledovné činnosti:

„Adaptačná stratégia pre Zakarpatský región“

-bola pripravená metodika tvorby AS v anglickom jazyku a skonzultovaná s ukrajinskými partnermi;
-metodika AS bola rozšírená o ďalšie odborné vstupy od odborníkov z oblasti klimatológie, pedológie a pôdohospodárstva, lesného hospodárstva a geológie

Komplexná štúdia „Naša rieka Roňava“

-analýza častých príčin povodní, ich vplyvov na život miestnych obyvateľov vypracovaliexperti zo Slovenského hydrometeorologického ústavu, Lesníckeho výskumného ústavu, Pôdoznaleckého ústavu, Geologického ústavu MVO Ľudia a voda

-zapojenie miestnych občanov prostredníctvom občianskej platformy „Vodná rada“

-na reprezentatívnej vzorke miestneho obyvateľstva prebehol socio-ekologický dotazníkový prieskum, ktorý potvrdil najmä obavy z nárastu suchých období a obáv zo záplav.

„Model udržateľnej dopravy pre mesto Užhorod“

-prebiehala aktívna komunikácia ohľadom prepojení dopravných systémov Zakarpatskej oblasti s Košickým a Prešovským krajom a ohľadom tvorby metodiky dopravného modelu pre mesto Užhorod.

https://www.arr.sk/projekt-climadam/

Iceland Liechtenstein Norway grants

OSA

Názov projektu: „Ochráňme Sa Adaptáciou“

Zdroj financovania: OP Kvalita životného prostredia SR
Termín realizácie 11/2019 – 4/2022

Cieľom projektu je zlepšiť informovanosť obyvateľov Košického kraja o negatívnych dôsledkoch zmeny klímy a o možnostiach ako sa na klimatickú zmenu pripraviť.

Bolo vydaných **desať druhov informačných letákov a príručka** „Zvyšovanie odolnosti krajiny“. Boli dokončené aj audiovizuálne výstupy (film a krátke videá). V mesiacoch marec – december 2021 sa uskutočnilo 6 webinárov a 15 seminárov priamo na školách v zriaďovateľskej pôsobnosti KSK.

V máji 2021 sa uskutočnil aj webinár pre pracovníkov s mládežou pre Iuventu.

Súťaž „Voda nad zlato“ bola vyhlásená 9. septembra 2021 s výzvou aby študenti pripravili projekty s pozitívnym dopadom na okolie, životné prostredie, zadržiavanie vody, biodiverzitu a klímu.

Prihlásilo sa 13 súťažiacich kolektívov so zaujímavými inovatívnymi projektami. Päť projektov bolo vybraných nezávislou komisiou a 2. decembra 2021 boli tieto projekty prezentované na online konferencii, kde bolo určené poradie víťazných projektov, ktorým boli odovzdané vecné ceny:

1. Stredná odborná škola beauty služieb, Gemerská, Košice
2. Stredná odborná škola dopravy a služieb, Strážske
3. Spojená škola v Sečovciach, Kollárova 17, Sečovce
4. Stredná odborná škola veterinárna, Košice – Barca
5. Obchodná akadémia, Michalovce

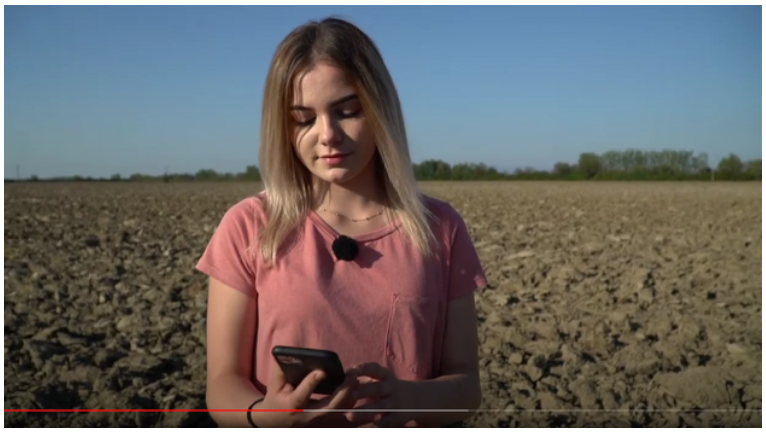

Záber z krátkeho videa o klimatickej zmene

https://www.arr.sk/osa/

OPERAČNÝ PROGRAM KVALITA ŽIVOTNÉHO PROSTREDIA

Európska únia
Európske štrukturálne a investičné fondy

PROGRAM OBNOVY KRAJINY

V roku 2021 sme sa sústredili na:

Vypracovanie Akčného plánu pre Program obnovy krajiny v Košickom regióne pre rok 2021 ako materiál do Zastupiteľstva KSK.

Akčný plán Program obnovy krajiny v Košickom regióne na rok 2021 je členený do 6 aktivít s uvedením zodpovednosti a financovania buď z rozpočtu KSK alebo z projektov, ktoré realizuje Agentúra v úzkej spolupráci s KSK.

Vypracovanie „Zeleného katalógu“ pre inšpiráciu pre realizáciu zelených opatrení v areáloch stredných škôl, zariadeniach sociálnych služieb a kultúrnych zariadeniach Košického samosprávneho kraja

Pilotné projekty a predprojektové štúdie pre realizáciu revitalizačných opatrení:

realizácia 14 dažďových záhrad a realizácia iných vodozádržných a „zelených opatrení“

Dažďová záhrada na Strednej odbornej škole technickej v Košiciach

Projekt KlimaPark Kysak

tento projekt sme vypracovali pre KSK a podali v júli 2021 do výzvy č. 67 v rámci OP KŽP (Operačný program Kvalita životného prostredia).

PROGRAM OBNOVY KRAJINY

OPERAČNÝ PROGRAM KVALITA ŽIVOTNÉHO PROSTREDIA

Európska únia
Európske štrukturálne a investičné fondy

DAŽĎOVÉ ZÁHRADY

V spolupráci s DCKK (Dobrovoľníckym Centrom Košického kraja) sme vypracovali **štúdie pre založenie dažďových záhrad** vo vybraných areáloch stredných škôl a domova sociálnych služieb a následne boli realizované na týchto miestach:

KULTÚRNE DEDIČSTVO A KREATÍVNY PRIEMYSEL

CINEMA

Názov projektu: „CINEMA – Kreatívny priemysel pre nové mestské ekonomiky v Dunajskom regióne“

Zdroj financovania: Dunajský nadnárodný program 2014 - 2020
Termín realizácie:
07/2020 – 11/2022

Projekt napomáha k vzniku Kreatívneho Centra Košického kraja.

Výrazným míľnikom v tomto projekte za rok 2021 bola **organizácia hackathonu** s názvom Remix the City. Táto udalosť sa uskutočnila v online prostredí za prítomnosti zástupcov STROJa, Tabačky (s ideou kreatívnej štvrte), CIKE, ARR a KSK, kde sme spoločne sme hľadali odpovede na otázku **budovania komunity v budúcom Kreatívnom centre (KCKK).**

Interreg
Danube Transnational Programme
CINEMA

Ďalšou aktivitou bolo natočenie krátkych videí k hackathonu, tzv. **„Video Testimonials“** v spolupráci s Creative Industry Košice.

Marek Čecho z občianskeho združenia STROJ o projekte CINEMA

Architekt Pavol Mészáros o projekte CINEMA

Umelec Peter Beňo o projekte CINEMA

Riaditeľ Tabačky Kulturfabrik o projekte CINEMA

V lete sme vypracovali tri nástroje, ktoré sú zamerané na zatraktívnenie priestoru kreatívneho centra. Následne sa začalo s realizáciou jedného z nich, t.j. mapovanie potrieb jednotlivcov v oblasti Kreatívneho centra Košického kraja.

Ide o komplexný **výskum rôznych cieľových skupín a ich vzťahu k danému centru**. V rámci tohto „nástroja“ sa v priestoroch Agentúry uskutočnili stretnutia s potencionálnymi používateľmi priestoru Kreatívneho centra, ako sú študenti, kreatívna štvrť, krajské organizácie či firmy.

https://www.arr.sk/cinema-projekt/

SMARTMUSEUM

Názov projektu: „SMARTMuseum ako prostriedok pre prezentáciu kultúrneho dedičstva“

Zdroj financovania:
Program ENI HU-SK-RO-UA 2014 - 2020
Termín realizácie:
09/2019 – 05/2022

Zemplínske múzeum v Michalovciach

Múzeá v Košickom samosprávnom kraji sú postupne obohacované o interaktívne prvky a smart expozície v troch múzeách – Zemplínske múzeum v Michalovciach, Múzeum a kultúrne centrum južného Zemplína v Trebišove a Múzeum Spiša v Spišskej Novej Vsi.

Podobné expozície vzniknú aj na dvoch maďarských kultúrnych miestach a rekonštrukciou prejde hrad v Mukačeve. V rámci projektu sú naplánované vzdelávacie a informačné aktivít pre zamestnancov zapojených múzeí. V Agentúre máme na starosti tréningy, propagačné videá a iné marketingové aktivity.

https://www.arr.sk/smartmuseum-projekt/

Hungary
Slovakia
Romania
Ukraine

PRÍPRAVA PROJEKTOV, PROJEKTOVÝCH ZÁMEROV A ICH REALIZÁCIA

Podali sme žiadosti o NFP (nenávratný finančný príspevok) do výzvy na podporu udržateľnosti a odolnosti kultúrnych inštitúcii v súvislosti s pandémiou COVID-19 pre tieto kultúrne organizácie v OvZP KSK:

- Zemplínske kultúrne centrum a hvezdáreň
- Verejná knižnica Jána Bocatia v Košiciach
- Východoslovenské múzeum v Košiciach
- Zemplínske múzeum v Michalovciach
- Múzeum a Kultúrne centrum južného Zemplína v Trebišove
- Východoslovenská galéria
- Spišské kultúrne centrum a knižnica

Tiež sme pracovali na:

- Projekte Kreatívneho Centra KSK
- Projekte „Kúria Zuzana – zážitok v múzeu“ v spolupráci Múzeom Spiša v Spišskej Novej Vsi a s Odborom kultúry KSK

Priestory budúceho Kreatívneho Centra Vizualizácia KSK

Letohrádok Dardanely v Markušovciach

UDRŽATEĽNÁ DOPRAVA

LAST MILE COVID-19

Názov projektu: „Posledná míľa“ – Udržateľná mobilita pre poslednú míľu v turistických regiónoch v dobe covid-19“

Zdroj financovania:
OP INTERREG Európa
Termín realizácie: 09/2021 - 09/2022

Projekt svojimi aktivitami **nadväzuje na projekt LAST MILE**, realizovaný v rokoch 04/2016 – 09/2020, ktorého cieľom bolo nájsť udržateľné a flexibilné dopravné systémy pre „poslednú“ míľu (zlepšenie dostupnosti odľahlých turistických miest) v dopravnom reťazci. Jeho výstupom bol **Regionálny akčný plán pre podporu flexibilných dopravných systémov v Košickom samosprávnom kraji** a nákup **cyklopríves**u, ktorý je počas letnej sezóny využívaný spoločnosťou eurobus, a.s. **na prepravu bicyklov v Národnom parku Slovenský raj** cez Kopaneckú cestu.

https://www.arr.sk/last-mile-covid-19/

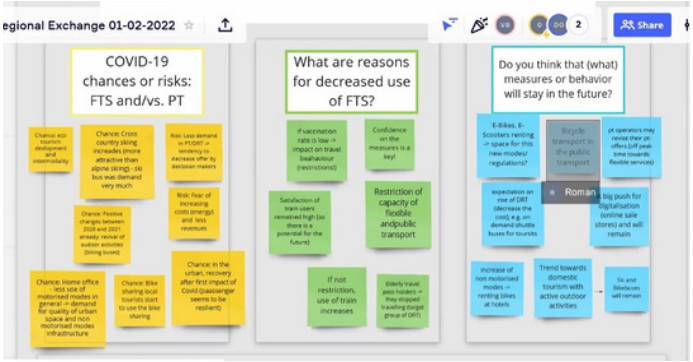

Nový projekt LAST MILE – Covid-19 hľadá **nové riešenia v oblasti udržateľnej dopravy najmä z pohľadu krízy spôsobenej COVID-19.** Táto kríza priniesla so sebou stratu dôvery vo verejnú dopravu a zmenenú mobilitu v cestovnom ruchu.

V roku 2021 sme začali s úvodnými aktivitami tohto projektu.

LAST MILE
Interreg Europe

Interreg Europe
European Union | European Regional Development Fund

CYKLISTIKA

Vypracovanie „Stratégie cyklistickej dopravy a cykloturistiky v Košickom kraji“

Tento strednodobý strategický dokument bol vypracovaný na základe poznania doterajšieho vývoja a súčasného stavu v oblasti cyklo dopravy a cykloturistiky na území KSK a **definuje víziu k dosiahnutiu plánovaného stavu.**

Vypracovanie „Pasportizácie cykloturistických trás v Košickom kraji 2 – SPIŠ a GEMER“

zameranie existujúcich cykloturistických trás vo vybraných turistických destináciách Košického kraja za účelom:

- **vyhodnotenia náročnosti trasy** pre potreby rôznych cieľových skupín;
- **zistenia aktuálneho stavu** cykloturistických trás;
- **vyhodnotenia destinácie** vzhľadom na odporúčanú cieľovú skupinu.

VZDELÁVANIE A BUDOVANIE KAPACÍT

IDES

Názov projektu: „Zavádzanie systému duálneho vzdelávania a meranie jeho kvality“
(angl. názov: Introduction Of Dual Education System And Identification Of Its Quality)”

Zdroj financovania: ERASMUS +
Termín realizácie 12/2019 – 05/2022

Hlavným cieľom projektu je **posilniť kľúčové praktické zručnosti mladých ľudí počas ich štúdia na stredných odborných školách** a po ukončení štúdia, aby boli konkurencieschopnejší a lepšie pripravení na trh práce, s cieľom lepšie využívať miestne ľudské zdroje, zvýšiť hospodársky rozvoj vidieckych oblastí a zabrániť úniku mozgov do zahraničia.

V rámci projektu bolo v dňoch 19. - 21. októbra 2021 slovinským partnerom zorganizované **online školenie**, ktoré bolo zamerané na duálne vzdelávanie v oblasti hutníctva, strojárstva a na tému vzdelávacieho programu firiem pre žiakov, ktorí sú zapojení do systému duálneho vzdelávania. Školenia sa zúčastnili zástupcovia všetkých projektových partnerov, z inštitúcií OVP a spoločností zapojených do systému duálneho vzdelávania, resp. vzdelávania prácou.

Takisto sme realizovali **prieskum krajín**, ktorý priniesol cenné informácie v oblasti duálnej výučby v Poľsku, Slovinsku, Slovensku a Lotyšsku.

https://www.arr.sk/ides-projekt/

Erasmus+

HOBO

Projekt „Život medzi riekami Hornád a Bodrog“

Zdroj financovania: Program Interreg V-A Slovensko – Maďarsko, Fond malých projektov
Termín realizácie:
07/2021 – 03/2022

Projekt rieši zvýšenie pripravenosti územia medzi riekami Hornád a Bodrog na rozvoj cezhraničnej spolupráce na území Slovenska a Maďarska.

https://www.arr.sk/projekt-hobo/

V roku 2021 sme vypracovali **spoločnú cezhraničnú metodiku**, na základe ktorej na oboch strane hranice boli vypracované analýzy, ktoré kopírujú štruktúry prioritnej osi programu SKHU na roky 2021 – 2027, ich špecifických cieľov a súvisiacich typov akcií.

Analýzy sú podložené čiastkovými dokumentmi, zdrojmi a výsledky sú premietnuté do územia na mapách a grafmi.

Analýzy sú tiež **základným vstupným podkladom** pre vypracovanie zásobníka reálnych a vhodných cezhraničných projektov v spolupráci s miestnym obyvateľstvom.

PRÍPRAVA PROJEKTOV, PROJEKTOVÝCH ZÁMEROV A ICH REALIZÁCIA

Externe sme manažovali osem projektov realizovaných v rámci IROP pre nižšie uvedené stredné školy v zriaďovateľskej pôsobnosti KSK:

8

PROJEKTOV

PRÍPRAVA PROJEKTOV, PROJEKTOVÝCH ZÁMEROV A ICH REALIZÁCIA

13

PROJEKTOV

Mali sme na starosti aj realizáciu projektov pre prepojenie vzdelávania s praxou (OP ĽZ) pre 13 stredných škôl Košického kraja:

SOŠ Jána Bocatia

Obchodná akadémia, Polárna 1

SOŠ automobilová

Hotelová akadémia, Košice

SOŠ ekonomická, Spišská Nová Ves

SOŠ technická a ekonomická Jozefa Szakkayho, Košice

SPŠ dopravná, Košice

SPŠ strojnícka, Košice

SPŠ stavebná a geodetická, Košice

Škola umeleckého priemyslu, Košice

PRÍPRAVA PROJEKTOV, PROJEKTOVÝCH ZÁMEROV A ICH REALIZÁCIA

18

PROJEKTOV

v roku 2021 sme začali s prípravou projektov do výzvy IROP-PO2-SC223-2021-68 na **zvýšenie počtu žiakov stredných odborných škôl na praktickom vyučovaní:**

Hotelová akadémia, Radničné námestie 1,

SOŠ techniky a služieb

SOŠ ekonomická, Stojan, Spišská Nová Ves

SOŠ drevárska

SPŠ strojnícka, Komenského 2, Košice

SOŠ poľnohospodárstva

SPŠ dopravná, Hlavná 113

OA Polárna 1, Košice

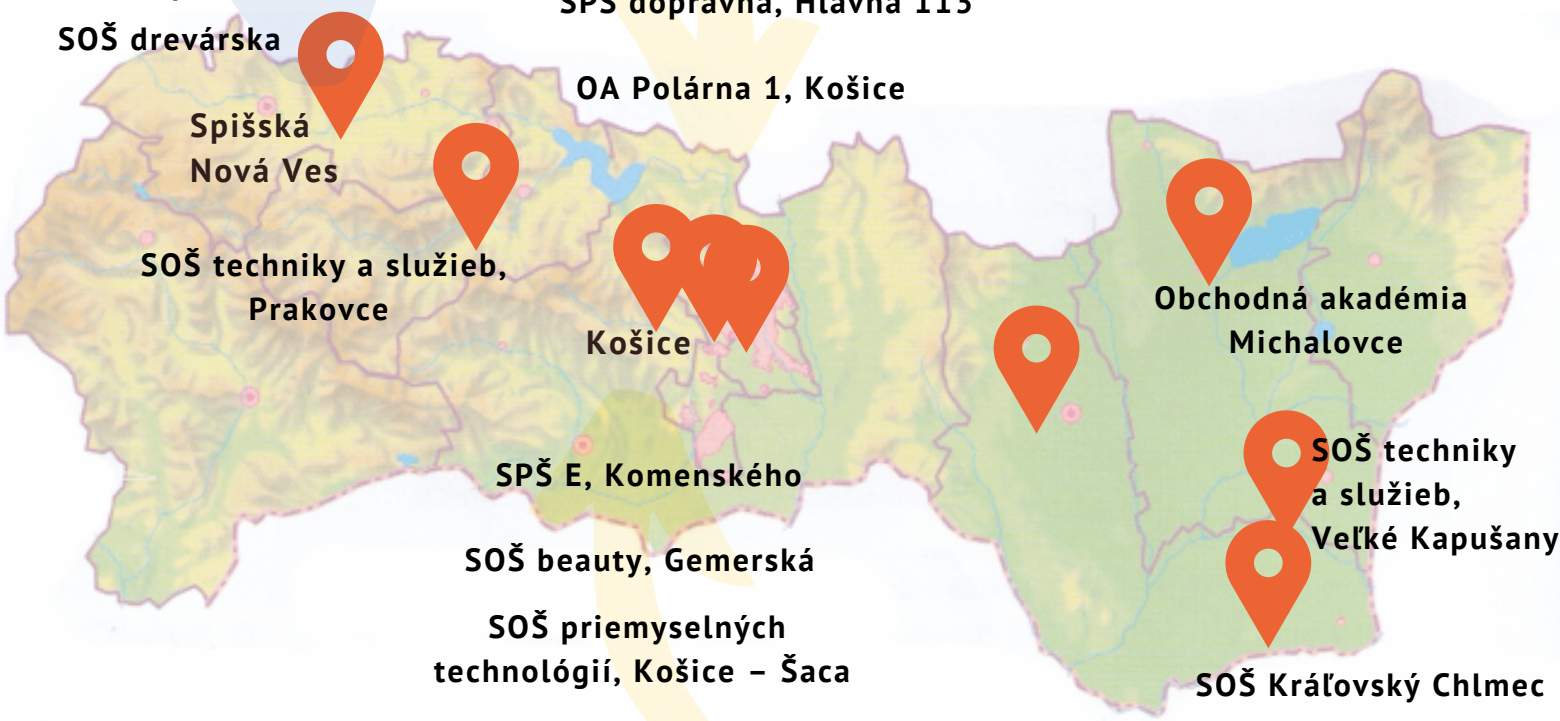

SPŠ E, Komenského

SOŠ beauty, Gemerská

SOŠ priemyselných technológií, Košice – Šaca

SOŠ veterinárna, Košice

SOCIÁLNA OBLASŤ

SOCIAL HEALTH CARE

Realizácia schváleného projektu „Zlepšenie služieb zdravotnej starostlivosti v sociálnych zariadeniach

Zdroj financovania: Program ENI HU-SK-RO-UA
Termín realizácie: 11/2019 – 04/2022)

Cieľom projektu je zlepšiť poskytovanú zdravotnú starostlivosť a zdravie klientov v zariadeniach sociálnych služieb prostredníctvom zlepšenia zručností a znalostí zamestnancov.

V roku 2021 bola zrealizovaná aktivita – **odovzdanie odborných a praktických skúsenosti** ukrajinským partnerom. Konala sa online formou v septembri 2021, pričom zamestnanci zariadení sociálnych služieb KSK (presne 11 zamestnancov) odprezentovalo ukrajinským partnerom prednášky na rôzne témy, ako sú prvá pomoc, komunikácia s problémovými prijímateľmi, hipoterapia, autizmus, ergoterapia – práca s hlinou.

Súčasne došlo k **modernizácii materiálno-technického vybavenia v zariadeniach sociálnych služieb KSK** - boli obstarané:

pásové schodolezy – 3 ks
mobilné vakové zdviháky – 14 ks
stropné zdvíhacie zariadenia – 5 ks

Ochranné pomôcky pre zariadenia sociálnych služieb KSK:

elektrostatická pištoľ – 16 ks
germicídny žiarič s prítomnosťou ľudí – 19 ks
širokospektrálna dezinfekcia 25l bal – 13 ks.

V decembri 2021 sa online formou predstavili všetky zariadenia sociálnych služieb v zriaďovateľskej pôsobnosti KSK ukrajinským partnerom, a naopak ukrajinské zariadenia sociálnych služieb prezentovali svoju činnosť slovenským partnerom.

Hungary
Slovakia
Romania
Ukraine

PRÍPRAVA PROJEKTOV, PROJEKTOVÝCH ZÁMEROV A ICH REALIZÁCIA

Externý manažment projektu **„Cesta do komunity“** pre Domov sociálnych služieb LIDWINA v Strážskom

Catching Up Regions – projekt Svetovej banky

V rámci tohto projektu došlo k aktualizácii plánov hospodárskeho a sociálneho rozvoja (PHSR) pre obce Jasov, Vtáčkovce a Vítkovce, kde sú prítomné marginalizované rómske komunity.

Tiež sme spolupracovali na **koncepcii rozvoja sociálnych služieb v KSK** na roky 2022-2027 a poskytli sme konzultácie k vypracovaniu strategického dokumentu **Priority zdravotnej politiky KSK na roky 2021-2025.**

DSS v Strážskom - Fotogaléria
https://www.dssstrazske.sk/

KOMUNIKAČNÉ AKTIVITY

SOCIÁLNE SIETE

Ku dňu 31.12.2021 evidujeme nasledovné dáta:

Sociálne siete:

Facebook:
Počet fanúšikov stránky: 272
(nárast o 69% oproti 1.1.2021)

Najvyšší organický dosah príspevku: september 2021, 7262 pozretí

NÁRAST V SLEDOVANOSTI

NA FACEBOOKU

69%

7262

ZHLIADNUTÍ

Instagram:
Vo februári 2021 uzrel svetlo sveta náš Instagramový účet.

Ku koncu roka narástol počet sledovateľov na 165.

Najúspešnejšie na instagrame boli príspevky k Svetovému dňu životného prostredia a fotky z čistenia rieky Bodrog.

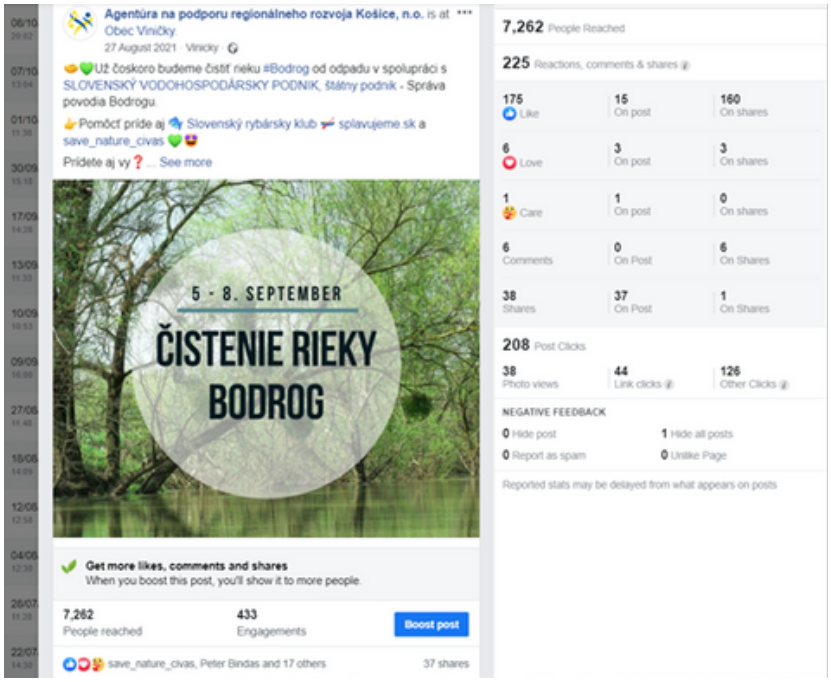

SOCIÁLNE SIETE

27 298
ZHLIADNUTÍ

Youtube kanál

Pribudlo nám:

- **10 krátkych videí v rámci projektu OSA**, ktoré stručne objasňujú tému klimatickej zmeny
- Dokumentárny film s názvom **Klimatická zmena: Význam vody pre našu klímu**
- Video záznamy z úvodnej konferencie s názvom Zmena klímy – Ako na to? (18 videí v slovenskom a 18 videí v ukrajinskom jazyku)

Najúspešnejšie video s názvom **Zbytočné odpady** má 205 zhliadnutí.

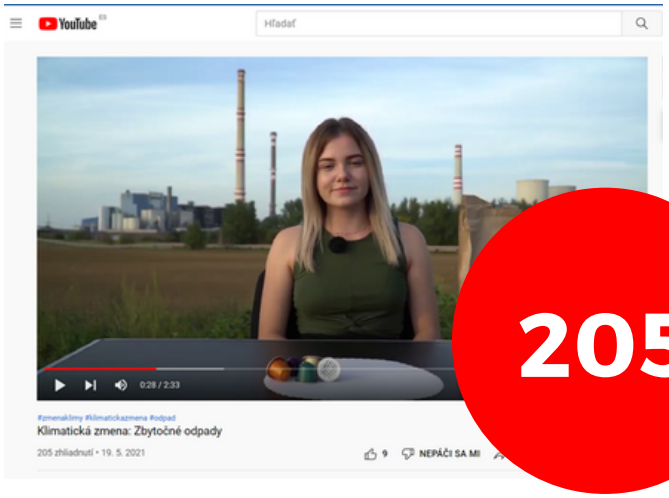

205
ZHLIADNUTÍ

Nový web Agentúry

V apríli 2021 sme prešli na nový dizajn našej webstránky vrátane nových funkcií, ako je responzívnosť – (stránka adaptabilná na rôzne zariadenia), priame prepojenie webstránky s chatom v Messengeri (Facebook), redakčný systém spravovania stránky, lepšie zabezpečená stránka, možnosť SEO optimalizácie a pod.

Hlavná stránka má 5927 zobrazení za rok 2021.

Najúspešnejšia stránka: Hlasovanie za projekty v súťaži Voda nad zlato - 27 298 zobrazení

Nové logo

V apríli 2021 sme tiež zmenili vzhľad loga na modernejšie a minimalistickejšie.
Farby a idea ostala zachovaná (Navzájom prepojené postavičky).

Pôvodná verzia:

Nová verzia:

REDIZAJN WEBSTRÁNKY

Pôvodná hlavná stránka - horná lišta

Nová hlavná stránka

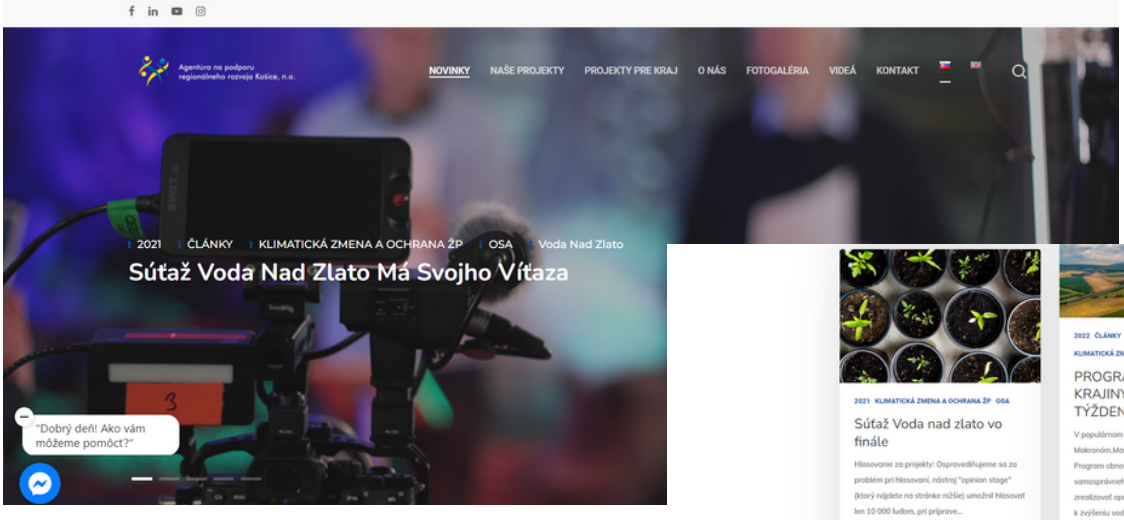

Blogový systém hlavnej stránky

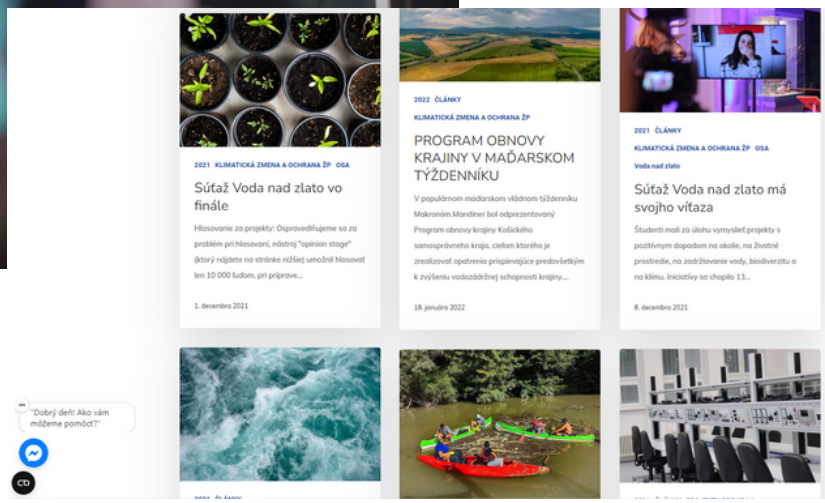

FINANCIE

PRÍJMY

Okrem dotácie KSK, ktorá bola čerpaná na základe Zmluvy o činnosti, ďalším zdrojom príjmov boli realizované projekty a tržby z predaja služieb. **40 percent príjmov** tvoria naše vlastné projekty realizované v spolupráci s Košickým samosprávnym krajom.

Dotácie KSK predstavujú v Agentúre na podporu regionálneho rozvoja Košice, n.o. najväčší zdroj príjmov (až 60,24 percent).

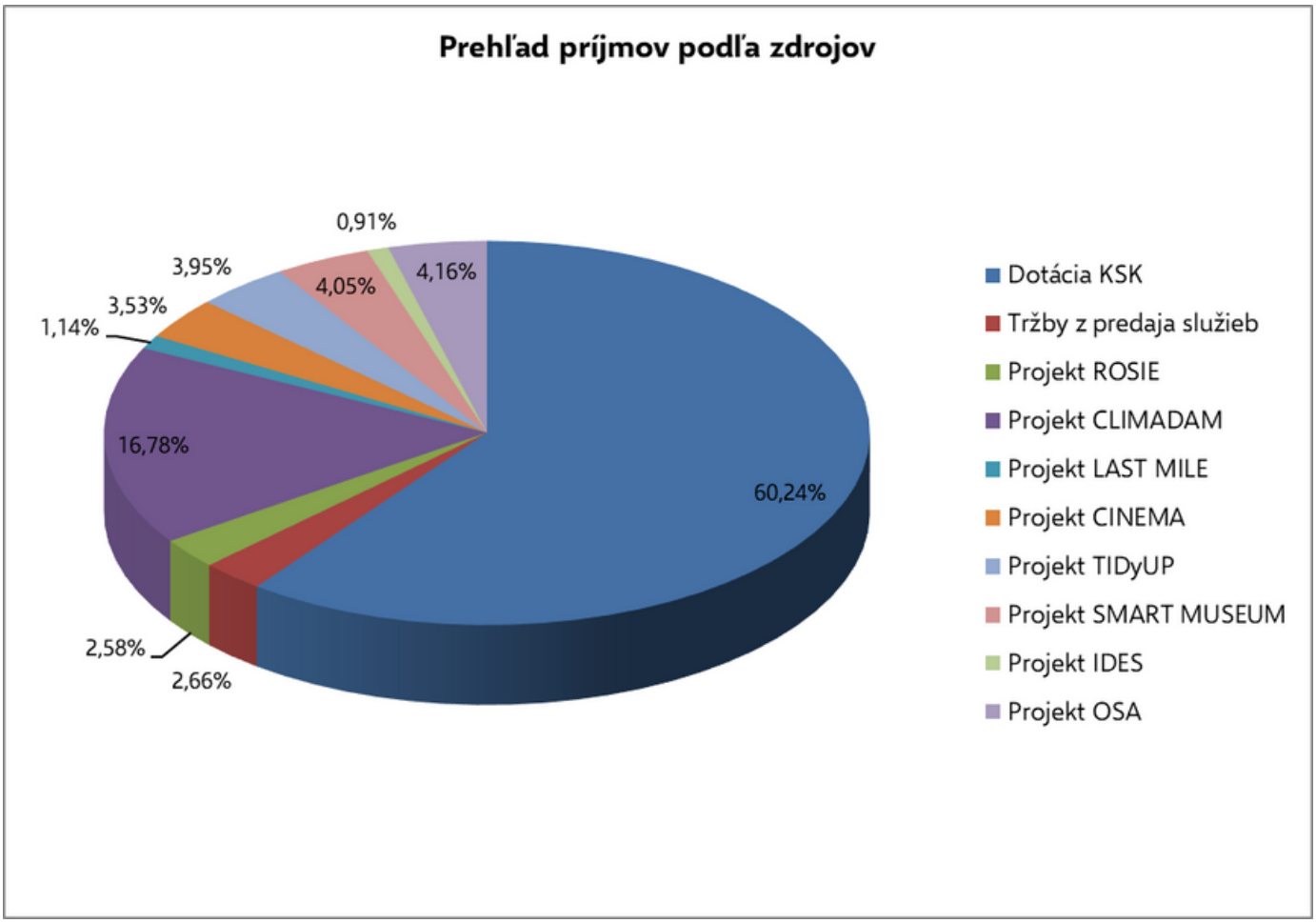

PRÍJMY A VÝDAVKY

Podiel zdrojov na príjmoch v roku 2021

Finančný podporovateľ	Suma v €	% podiel
Dotácia KSK	465 000,00	60,24%
Tržby z predaja služieb	20 500,00	2,66%
Projekt ROSIE	19 919,00	2,58%
Projekt CLIMADAM	129 556,00	16,78%
Projekt LAST MILE	8 796,00	1,14%
Projekt CINEMA	27 241,00	3,53%
Projekt TIDyUP	30 506,00	3,95%
Projekt SMART MUSEUM	31 251,00	4,05%
Projekt IDES	7 017,00	0,91%
Projekt OSA	32 131,00	4,16%
Spolu	771 917,00	100,00%

PRÍJMY

771 917

EUR

Výdavky v celkovej sume predstavujú **647 076,00** EUR a zahŕňajú bežné výdavky súvisiace sa chodom organizácie – výdavky na mzdy a odvody a režijné výdavky.

VÝDAVKY

647 076

EUR

STAV A POHYB MAJETKU A ZÁVÄZKOV

Prehľad o pohybe hodnoty dlhodobého majetku

Druh dlhodobého hmotného majetku	Zostatková hodnota na začiatku účtovného obdobia	Prírastky	Úbytky zo zaúčtovaných odpisov	Zostatková hodnota na konci účtovného obdobia
022 – Stroje, prístroje, zariadenia	0	0	0	0
023 – Dopravné prostriedky	2 317	0	488	1829

Prehľad pohľadávok do lehoty splatnosti a po lehote splatnosti

Pohľadávka	K 1.1.2021	K 31.12.2021
Pohľadávky do lehoty splatnosti	500	15 000
Pohľadávky po lehote splatnosti	1 000	1 000

Prehľad o výške záväzkov do lehoty splatnosti a po lehote splatnosti

Záväzky	K 1.1.2021	K 31.12.2021
Záväzky do lehoty splatnosti	47 294	123 202
Záväzky po lehote splatnosti	0	0

Položka	v EUR
Aktíva celkom	442 783
Neobežný majetok spolu	1 829
Dlhodobý hmotný majetok	1 829
Samostatne hnuteľné veci a súbory hnuteľných vecí	0
Dopravné prostriedky	1 829
Obežný majetok spolu	355 471
Zásoby	81
-materiál	81
Krátkodobé pohľadávky	16 515
- pohľadávky z obchodného styku	16 000
- pohľadávky z dôvodu finančných vzťahov k štátnemu rozpočtu a rozpočtom územnej samosprávy	0
- iné pohľadávky	515
Finančné účty	338 875
- pokladnica	725
- bankové účty	338 150
Časové rozlíšenie spolu	85 483
- náklady budúcich období	187
- príjmy budúcich období	85 296

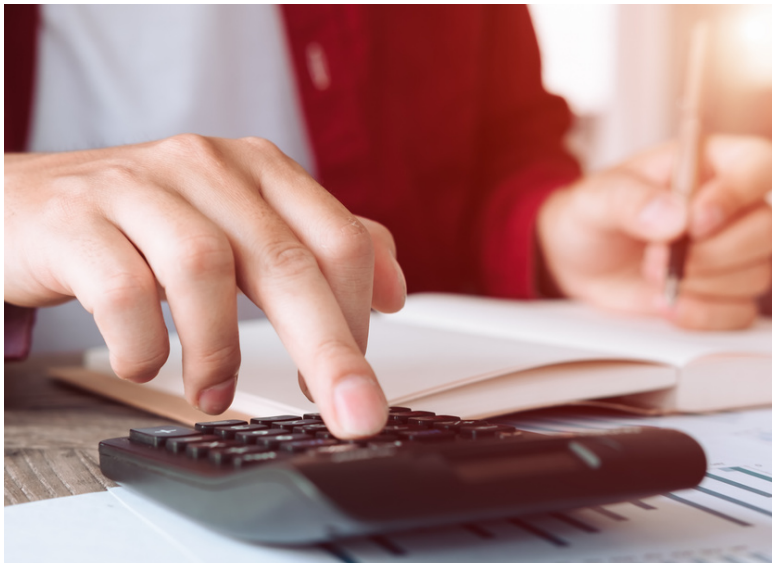

Zhodnotenie základných údajov obsiahnutých v ročnej uzávierke

Súvaha k 31.12.2021

Položka	v EUR
Pasíva celkom	442 783
Vlastné zdroje	292 140
Nevysporiadaný výsledok hospodárenia minulých rokov	228 705
Výsledok hospodárenia za účtovné obdobie	63 435
Cudzie zdroje	149 088
Rezervy	23 220
- krátkodobé rezervy	23 220
Dlhodobé záväzky	2 666
- záväzky zo sociálneho fondu	2 666
Krátkodobé záväzky	123 202
- záväzky z obchodného styku	21 377
- záväzky voči zamestnancom	15 709
- zúčtovanie zo SP a zdrav. poisťovňami	11 056
- daňové záväzky	2 399
- záväzky z dôvodu finančných vzťahov k štátnemu rozpočtu a rozpočtom územnej samosprávy	25 661
-ostatné záväzky	47 000
Časové rozlíšenie	1 555
- výdavky budúcich období	
- výnosy budúcich období	1 555

NÁKLADY V ROKU 2021

Agentúre vznikli bežné náklady na chod organizácie:

-spotreba kancelárskych potrieb a potrieb pre tréningy,
-cestovné, nájomné, telekomunikačné náklady, služby súvisiace s projektmi a iné,
-mzdové náklady a zákonné sociálne náklady pre zamestnancov,
-dane a poplatky, odpisy – stupeň opotrebenia hmotného investičného majetku.

Náklady	v EUR
Spotreba materiálu	14 789
Opravy a udržiavanie	3 065
Cestovné	1 764
Náklady na reprezentáciu	1 428
Ostatné služby	233 876
Mzdové náklady	262 112
Zákonné sociálne a zdravotné poistenie	87 741
Ostatné sociálne poistenie	7 348
Zákonné sociálne náklady	8 207
Ostatné dane a poplatky	4
Kurzové straty	0
Iné ostatné náklady	210
Odpisy	488
Náklady spolu	621 032

621 032

EUR

VÝNOSY

Výnosy	v EUR
Tržby z predaja služieb	35 019
Prijaté príspevky od iných organizácií	34 094
Iné ostatné výnosy	270
Dotácie	615 083
Výnosy spolu	684 466

Výsledok hospodárenia	v EUR
Výsledok hospodárenia pred zdanením	63 435
Daň z príjmov	
Výsledok hospodárenia po zdanení	63 435

Výnosy v roku 2021

Agentúra vykonávala tohto roku nezdaňovanú činnosť, z ktorej výnosy predstavujú hodnotu 684 466,- EUR.

684 466

EUR

Výsledok hospodárenia v roku 2021

HOSPODÁRENIE V ROKU 2021

Ku koncu roka 2021 finančné hospodárenie Agentúry vykázalo kladný výsledok vo výške: 63 435,- EUR. Pod tento pozitívny výsledok sa podpísal nárast prác pre Košický samosprávny kraj a realizácia väčšieho počtu projektov oproti roku 2020.

Pozitívna bilancia vytvára predpoklad na finančnú stabilitu Agentúry vzhľadom na jej značné financovanie z projektov, ktorých väčšina je financovaná refundáciou resp. sa stane refundačnými vzhľadom nie vždy efektívne fungujúci systém kontroly výdavkov realizovaných prostredníctvom zálohových platieb.

Prílohy

Prílohou Výročnej správy je Účtovná závierka k 31.12.2021 a Správa audítora k účtovnej závierke, ktorá je zverejnená v Registri účtovných závierok.